

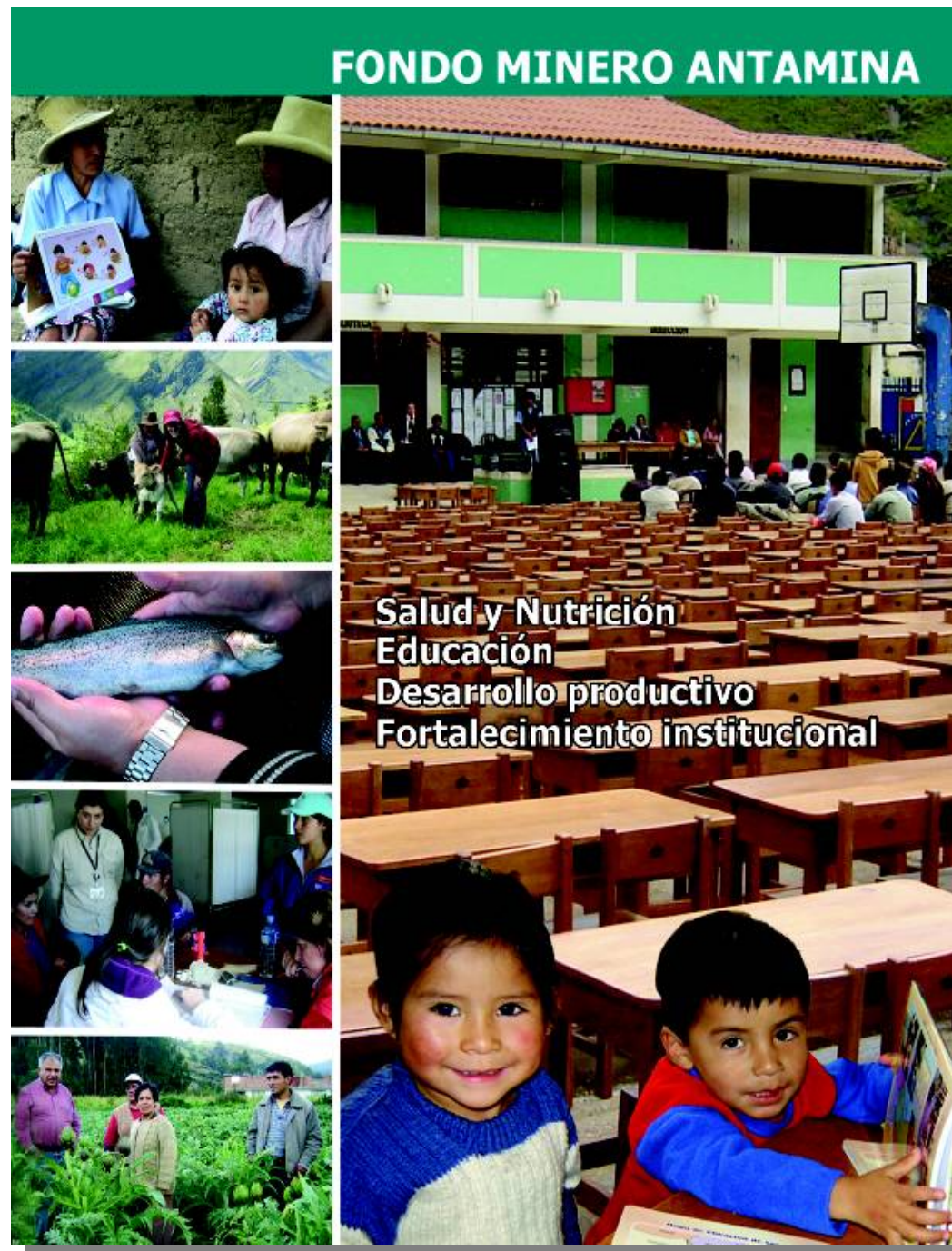

Fondo Minero Antamina: de la mano con el desarrollo regional

Pablo de la Flor
Vicepresidente
Asuntos Corporativos



Estructura Orgánica FMA

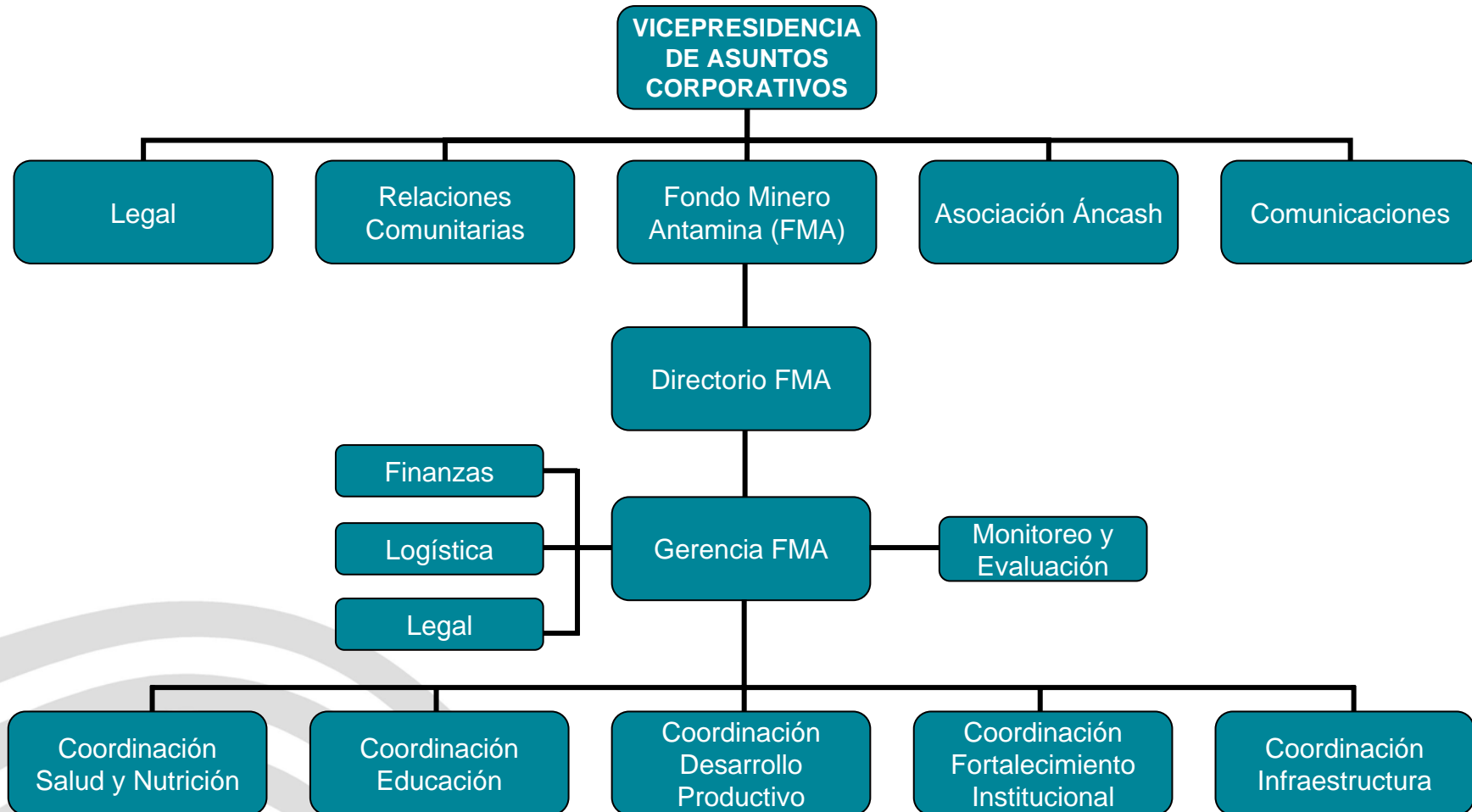

Nuestro Modelo de Gestión

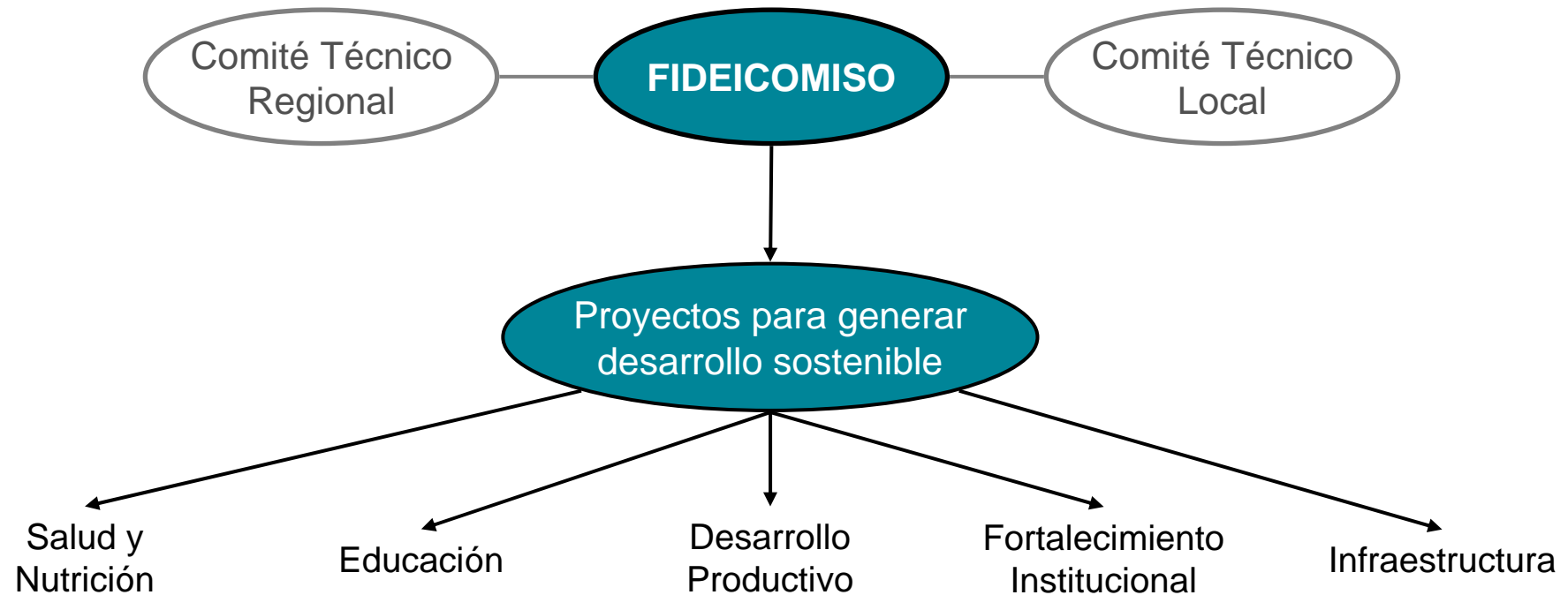

Nuestro enfoque para el desarrollo económico



FACTORES CLAVES DE ÉXITO PARA EL DESARROLLO ECONÓMICO REGIONAL

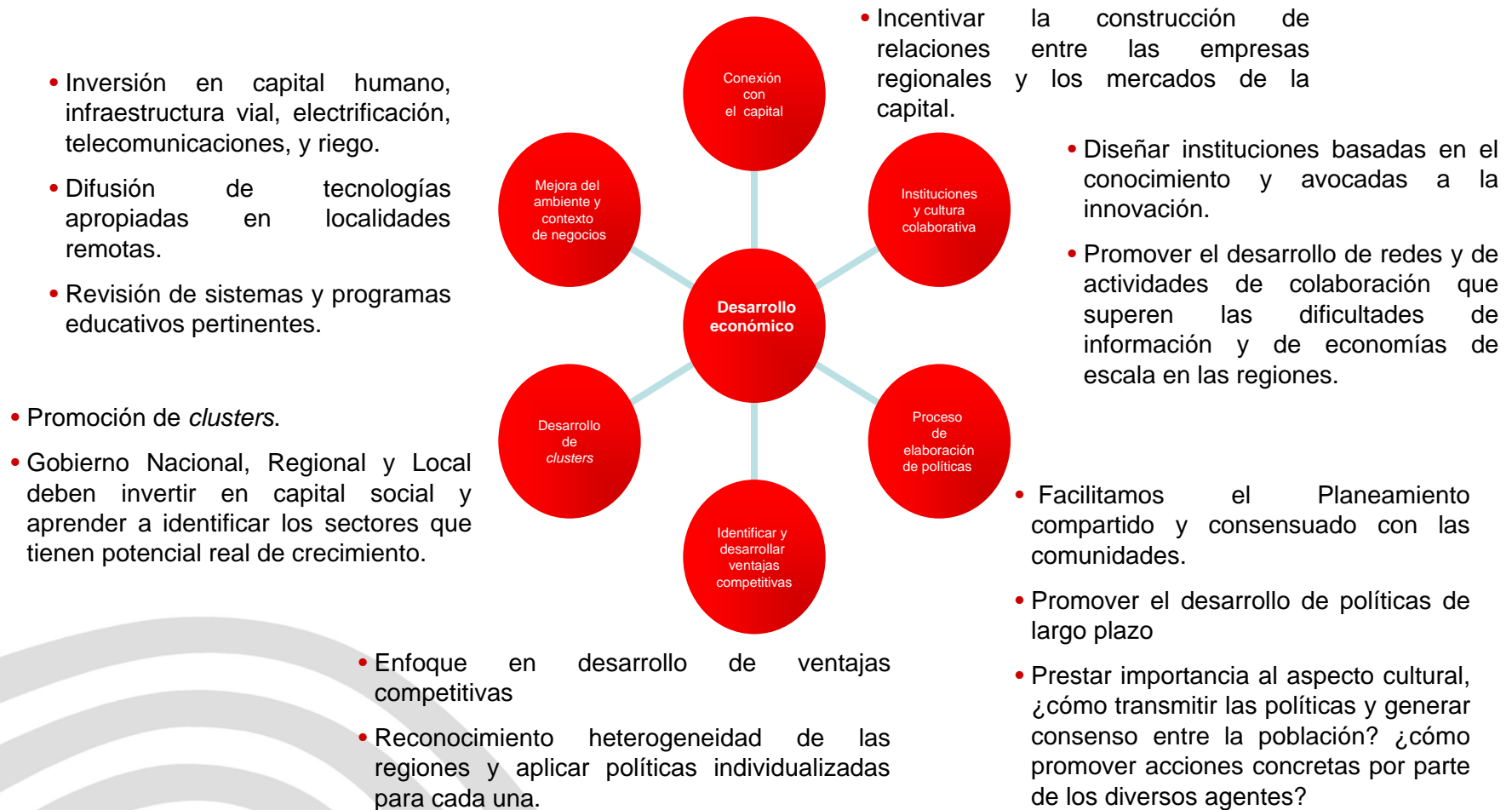

La Región Ancash cuenta con valles naturales y corredores económicos que hacen posible el enfoque territorial del desarrollo.



VALLES NATURALES

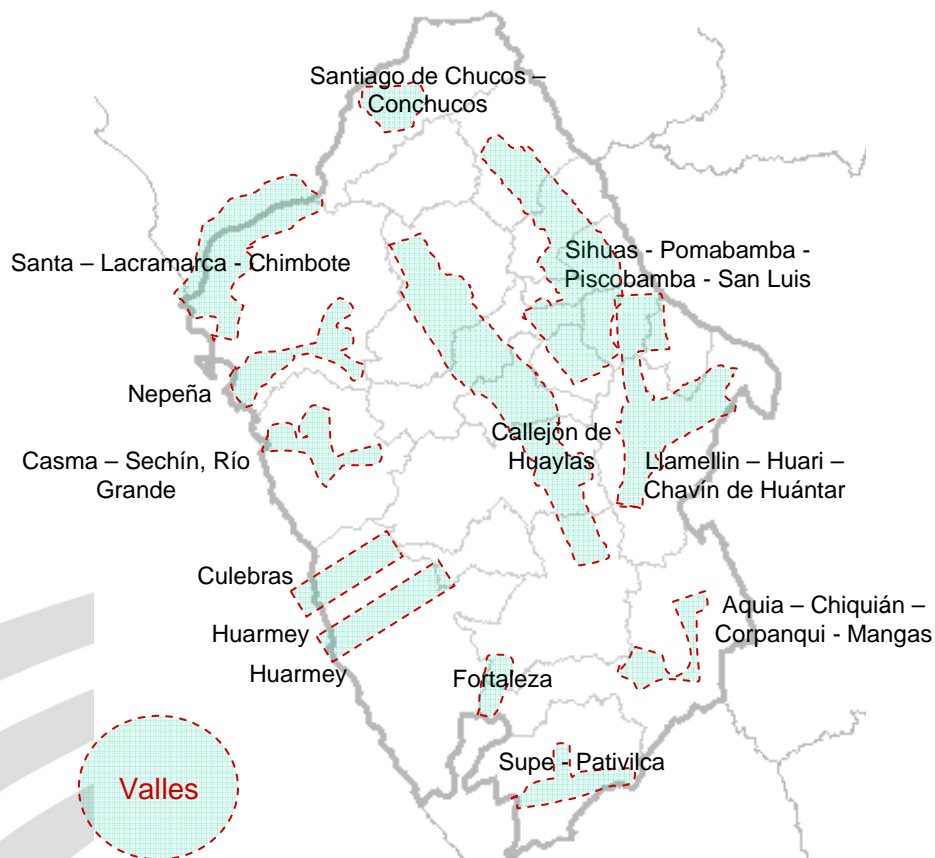

Elaboración: APOYO Consultoría.

CORREDORES ECONÓMICOS

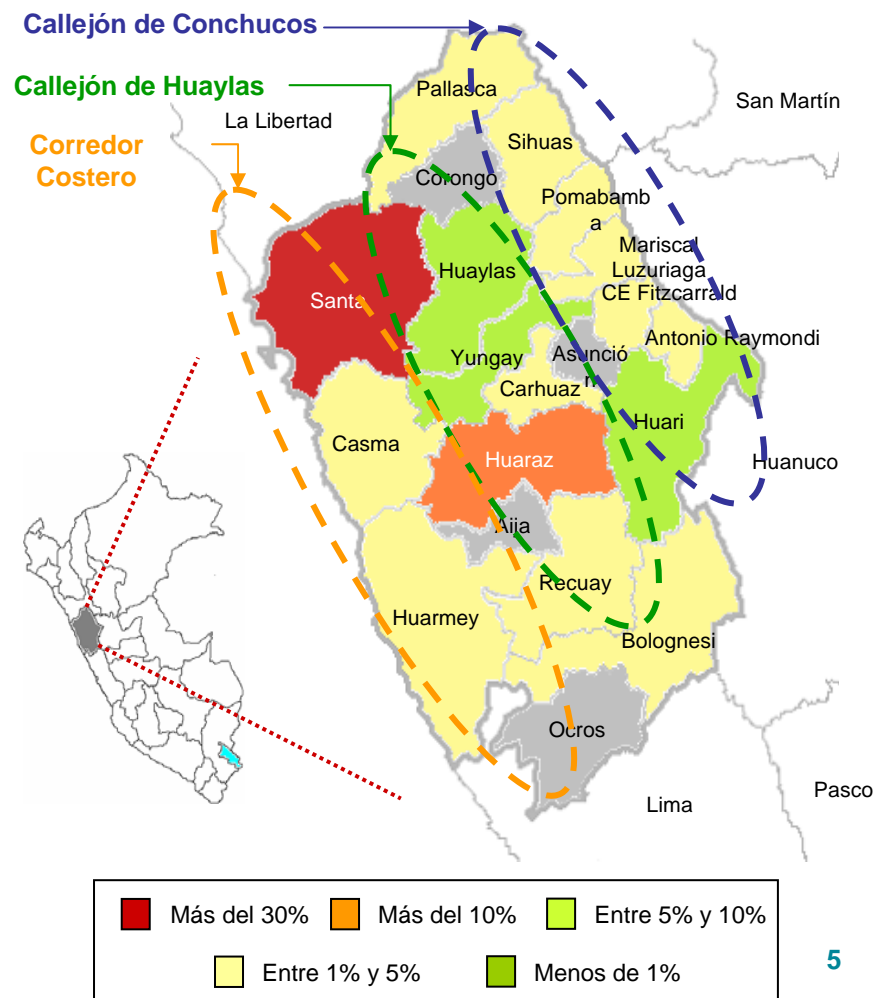

Fondo Minero Antamina: De la mano con el desarrollo regional

Identificación de sectores productivos con ventajas competitivas sostenibles



Sobre la base del análisis realizado y la posición competitiva del departamento, se identificaron cinco sectores que contarían con ventajas competitivas sostenibles: **Agrícola, Pesca, Minería, Manufactura y Turismo**. Adicionalmente, se encontraría potencial de crecimiento en el sector Pecuario.

AGRÍCOLA

- Las áreas agrícolas en la costa deberían orientarse hacia productos de agroexportación.
- Las áreas agrícolas de la sierra deberían orientarse al cultivo del durazno, alcachofa, maíz choclo, palta, y flores finas.

PECUARIO

- Se deberían impulsar los proyectos en marcha: ganado vacuno y derivado lácteos en Chiquián y zonas similares.

PESCA

- Enfocarse en el desarrollo de productos para consumo humano directo y producción de harina de pescado *prime*.
- Impulsar el desarrollo de la acuicultura (marítima y continental) con el fin de incrementar la producción de productos de valor agregado.

MINERÍA

- En el departamento ya se explotan importantes yacimientos. Además hay otros por incorporarse.

MANUFACTURA

- En la manufactura primaria existen importantes productores de harina y aceite de pescado y azúcar.
- En la manufactura no primaria, se encuentra la siderurgia desarrollada por SiderPerú

TURISMO

- El departamento de Ancash no posee aún las ventajas comparativas como para competir con los circuitos turísticos del norte y sur del Perú.
- Impulsar el turismo nacional, sobre todo del tipo *Quick Escape*.

■ Sectores con ventajas competitivas sostenibles

■ Sectores con potencial de crecimiento

No puede existir turismo internacional si primero no se ha formado una base sólida de turismo nacional

¿A qué sectores se tendría que apoyar el FMA?

Nuestra prioridad: Zona de atención local

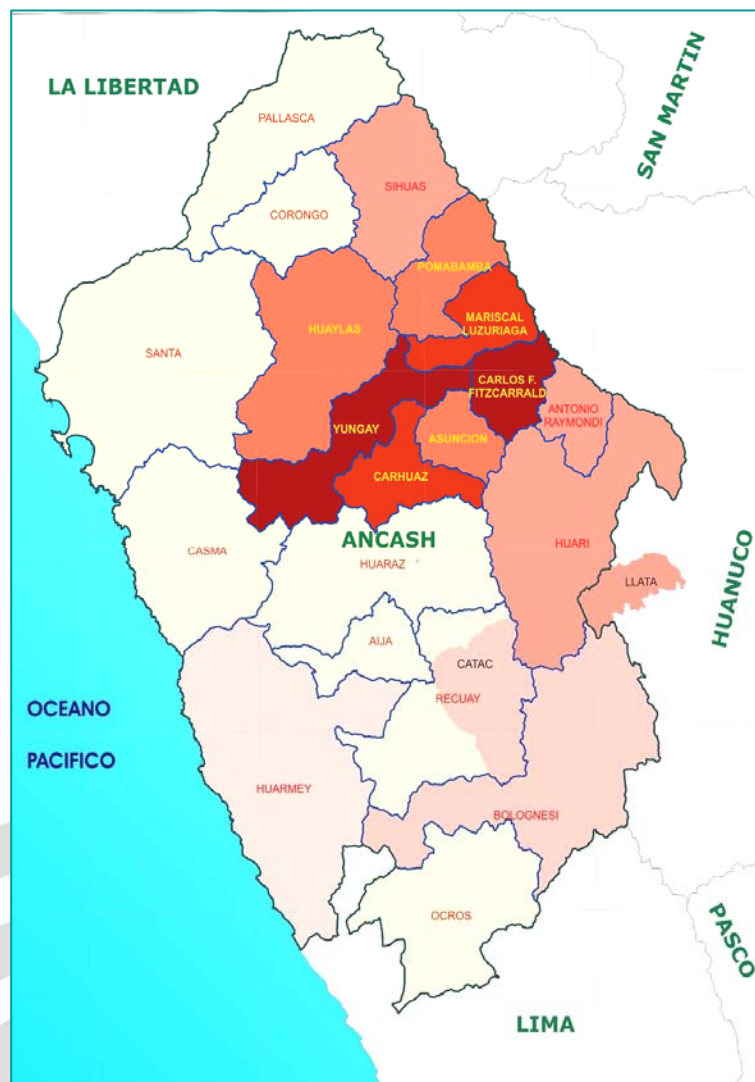

Provincia	Habitantes	Distritos
Yungay	59,210	8
Carlos F Fitzcarrald	22,584	3
Carhuaz	46,231	11
Mariscal Luzuriaga	27,636	8
Asunción	10,844	2
Pomabamba	28,046	4
Huaylas	62,039	10
Sihuas	36,082	10
Huari	68,332	16
Antonio Raymondi	20,817	6
Dist. Llata (Huánuco)	17,347	1
Bolognesi	29,751	15
Dist. Catac (Recuay)	4,389	1
Huarmey	27,054	5
TOTAL	460,362	100

Nuestros compromisos



SALUD Y NUTRICIÓN:

- Reducir la prevalencia de desnutrición crónica en 20,000 niños/as menores de 3 años de 111 distritos en 7 puntos porcentuales.
- Reducir la prevalencia de anemia en gestantes en 20 puntos porcentuales.
- 75% de las madres con emergencias obstétricas atendidas adecuadamente en las redes obstétricas

EDUCACIÓN:

- 20% estudiantes de 150 instituciones educativas primarias, especialmente de zonas rurales (Huarmey, Huari, Recuay y Bolognesi) incrementan su rendimiento en áreas básicas.
- 30% de docentes de primaria de 150 instituciones educativas, especialmente de zonas rurales (Huari, Huarmey, Bolognesi y Recuay) mejoran su desempeño en el aula.
- 70,000 alumnos de la región reciben mobiliario escolar.
- 150 instituciones educativas de Huarmey, Bolognesi, Huari, Fitzcarrald y Llata son refaccionadas o reconstruidas total o parcialmente, según sus necesidades.

DESARROLLO PRODUCTIVO:

- Incrementar el ingreso familiar en 30% para los participantes de los proyectos productivos.
- Crear 5,000 nuevos empleos sostenibles.
- Incrementar el volumen de ventas de las unidades económicas en US\$12 millones.

FORTALECIMIENTO INSTITUCIONAL:

- Mejora en la gestión pública a nivel municipal en los gobiernos locales de Huarmey, San Marcos, Huari y Huaraz, logrando ejecutar proyectos de inversión pública por S/. 150 millones con recursos provenientes del canon.
- Proyectos de inversión pública declarados viables por un monto de S/. 300 millones" y "Proyectos de inversión pública formulados por un monto de S/. 500 millones.
- 5 gobiernos locales cuentan con procesos optimizados en las áreas de planeamiento, gestión de proyectos y logística, y servicios públicos priorizados.

INFRAESTRUCTURA:

- Ejecución de 120 proyectos de infraestructura social y productiva en coordinación con las comunidades beneficiadas y los Gobiernos Municipales Provinciales y Distritales.

Nuestro aporte al desarrollo de Ancash

2007 – 2009 = US \$ 164 Millones



Componente	Proyectado					Total	%
	2007	2008	2009	2010	2011		
Education	1,902,017	6,709,240	9,852,722	5,926,721	151,000	24,541,700	15.2%
Health	3,314,586	13,965,330	15,357,317	5,361,059	124,000	38,122,292	23.6%
Institutional Development	1,704,562	17,521,708	39,430,530	10,904,445	480,000	70,041,245	43.3%
Productive Development	1,248,133	8,846,246	8,188,853	4,961,337	131,871	23,376,440	14.5%
Others	1,179,087	2,267,524	1,119,083	360,000	-	4,925,694	3.0%
Reparaciones Colectivos	680,000	-	-	-	-	680,000	0.4%
Total	10,028,384	49,310,047	73,948,506	27,513,562	886,871	161,687,370	100.0%

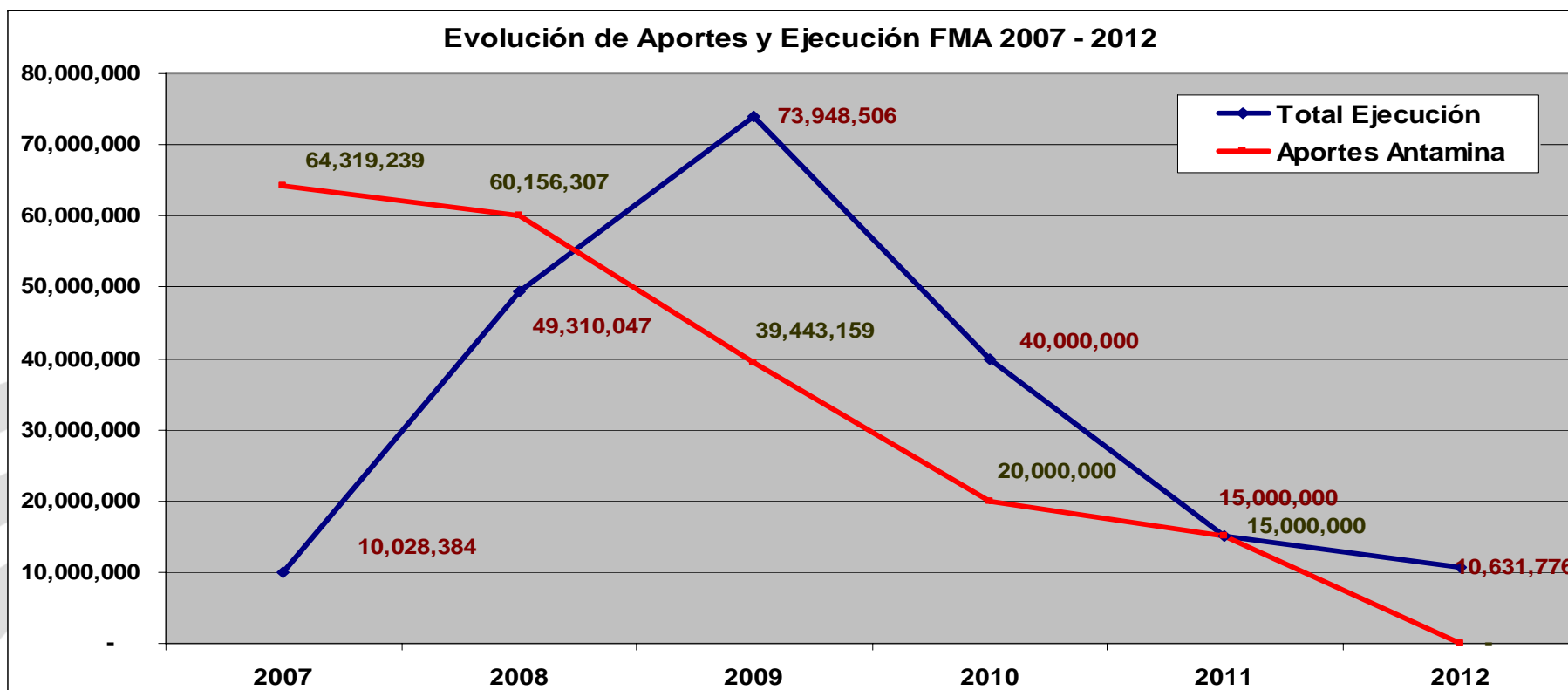

Nuestro aporte al desarrollo de Ancash

2007 – 2009 = US \$ 164 Millones

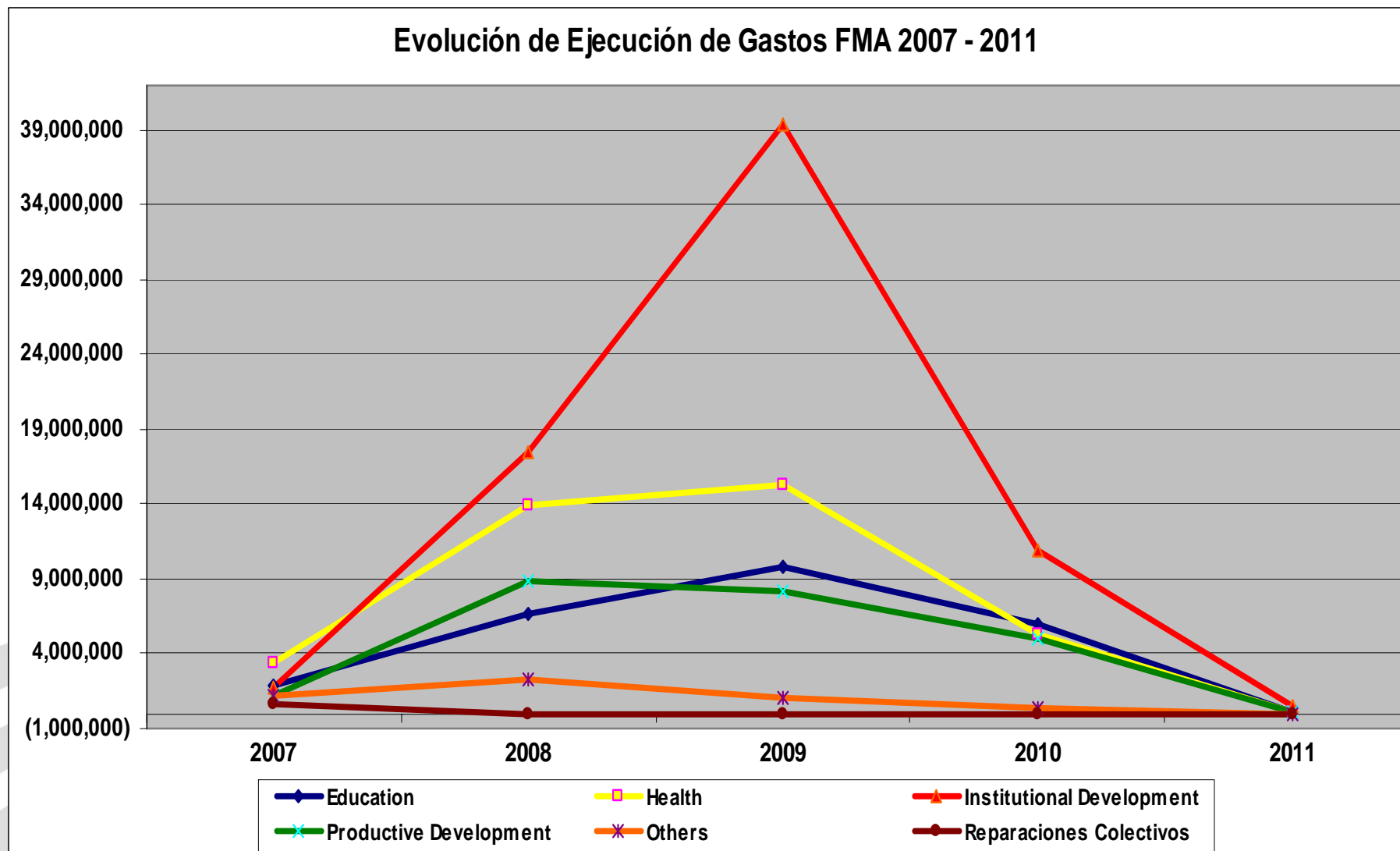



Difusión y transparencia

Página web: http://www.antamina.com/04_social/fondo_fma.html

Fondo Minero Antamina

De la mano con el desarrollo regional

El Fondo Minero Antamina gestiona dos fondos privados constituidos con el aporte voluntario de Antamina: el fondo minero local, para la zona de atención definida por Antamina, y el fondo minero regional, para el resto de la región Ancash y con capacidad de proyectarse hacia otras localidades del país.

Aproximadamente el 76% del aporte voluntario será destinado al fondo minero local. Los recursos de estos están destinados a la ejecución de obras, programas y/o proyectos, en el siguiente orden de prioridades, invirtiendo no menos del 30% en cada uno de los tres primeros sectores:

1. **Nutrición de menores**, principalmente de cero a cinco años de edad, y madres gestantes.
2. **Educación primaria** y programas de apoyo educativo y de capacitación técnica.
3. **Salud.**
4. Desarrollo y fortalecimiento de capacidades de gestión pública para la identificación y viabilidad de proyectos de inversión de desarrollo regional.

Presentación ◀

Lineamientos y objetivos

Programas

Proyectos

Acuerdo de Consejo

Plan de Desarrollo Regional
2008-2011

Fondo Minero Antamina 2008

Monto total:
US\$ 124'475,546

El Fondo Minero Antamina (FMA) refleja el compromiso de responsabilidad social de Compañía Minera Antamina S.A. y su respuesta a la convocatoria realizada por el Gobierno del Perú a través del llamado Programa Minero de Solidaridad con el Pueblo, también conocido como Aporte Voluntario.

Difusión y transparencia

Programas principales

a) Programa de Infraestructura

El fondo contribuirá a la realización de importantes obras de infraestructura en la región, que resulten estratégicas por su aporte al desarrollo de Áncash, mediante el financiamiento de las obras y/o de los estudios definitivos necesarios para la ejecución de las mismas. En este rubro se ha considerado, principalmente, el apoyo a programas de carreteras, telecomunicaciones, electrificación y obras de riego.

b) Programa de Salud y Nutrición

Con los aportes del FMA se logrará mejorar las condiciones de salud materno – infantil, así como la calidad de vida de la población de la región Ancash, a través del fortalecimiento del sistema de salud regional y el involucramiento de los actores responsables para la sostenibilidad de este proceso.

c) Programa de Educación

El fondo contribuirá a que los ancashinos puedan acceder a una educación de calidad que los forme como ciudadanos interculturales, capaces de incrementar su propio desarrollo. Se trata de un aporte eficiente, coordinado al desarrollo del plan educativo regional, integrando estrategias curriculares, comunitarias, de capacitación y de

Programas ◀

- Promoción de inversiones
- Primer concurso de proyectos productivos

Proyectos



Difusión y transparencia

Monto total de la cartera de Infraestructura: US\$ 31'819,544

1	Apoyo a la infraestructura social y productiva de los gobiernos provinciales de Áncash: Financiamiento de proyectos de inversión pública (2007 – 2009)			
	Descripción	Operador	Monto comprometido US\$	Estado
	Financiamiento de proyectos de infraestructura priorizados por las municipalidades provinciales para el desarrollo social y productivo de sus localidades. Ver detalle >>	Varios operadores locales	14,977,971	En ejecución 
2	Apoyo a la infraestructura social y productiva de los gobiernos provinciales de Áncash: Formulación de perfiles, expedientes técnicos y fortalecimiento de capacidades			
	Descripción	Operador	Monto comprometido US\$	Estado
	Formulación de perfiles y expedientes técnicos de las obras de infraestructura social y productiva financiadas por el FMA en cada municipalidad provincial. A enero de 2009, este proyecto ha formulado perfiles y expedientes técnicos para obras por un monto de inversión de S/. 43 millones.	Apoyo Consultoría	1,511,758	En ejecución 
3	Agua potable en Mayorarca			
	Descripción	Operador	Monto ejecutado US\$	Estado
	Rehabilitación del sistema de abastecimiento de agua potable de la localidad de Mayorarca, distrito de Pampas Chico, provincia de Recuay. Ver detalle 	Ingeniería del Concreto y Albañilería	101,206	Terminado 

Nuestros logros al 2009



SALUD Y NUTRICIÓN

1. Disminuir la desnutrición crónica de los niños menores de 3 años que participan en el proyecto Ally Micuy en 2 puntos porcentuales adicionales
2. Ofrecer 10,000 atenciones médicas básicas y especializadas a pacientes de zonas rurales
3. Construir 7 establecimientos de salud en la zona de influencia
4. Mejorar los servicios de agua para 1,000 familias

EDUCACIÓN

1. Operan 10 redes educativas en la zona de influencia, se han capacitado a 200 profesores en educación bilingüe intercultural,
2. Se han puesto en operación 8 de las 10 ludotecas de Huarmey,
3. Se han construido 30 nuevas aulas en la zona de influencia y 13,000 nuevas carpetas entregadas.
4. 150 jóvenes de la zona de influencia son capacitados en oficios por SENATI o TECSUP demandados por Antamina.

DESARROLLO PRODUCTIVO

1. US\$ 5 millones de ventas incrementales, 4,000 familias mejoran sus ingresos en al menos 30%, se crea el equivalente a 1,000 nuevos empleos.

FORTALECIMIENTO INSTITUCIONAL

1. Inicio de la ejecución de proyectos con recursos del canon o sobreutilidades por S/ 100 millones cuyos expedientes fueron financiados por el FMA

INFRAESTRUCTURA

1. Inicio de la construcción de la línea de transmisión Huari - Pomabamba, electrificación de Ayash, telefonía móvil en el Valle Fortaleza, rehabilitación de la carretera Conocoha - Huaraz.
2. Inicio de ejecución del 100% de las obras acordadas entre el FMA y los 20 alcaldes provinciales.



Muchas gracias



Av. La Floresta 497, 4to. Piso. Urb. Chacarilla.
San Borja. Lima 41 - Perú
Telf. (51-1) 217-3000 **Fax** (51-1) 217-3095

www.antamina.com